



Marina Cassiano Ribeiro

André Ribeiro

Luciano Nakabashi

Segundo informações divulgadas pelo Banco Central (BCB-Estban) no começo de Abril, o Brasil fechou 2013 com um estoque total de crédito em torno de R\$ 2,48 trilhões, o que representa um aumento de 16,1%, em relação ao mesmo mês do ano anterior.

Nas regiões analisadas pelo boletim, comparando o último mês de 2013 com o último de 2012, as que apresentaram maior aumento nas operações de crédito foram: 1) o município de Franca, com um crescimento de 27,2%; 2) o interior do Estado de São Paulo, com 15,7%; e 3) a região metropolitana de São Paulo, com 12%. A Região Administrativa de Ribeirão Preto atingiu crescimento de 8,9%.

Quando comparamos a taxa de crescimento das operações de crédito do mês de dezembro de 2013 com o mês anterior (novembro de 2013), pode-se verificar que, das regiões analisadas, apenas São José do Rio Preto teve um leve decréscimo de 0,01%.

As demais regiões apresentaram crescimento que variam entre 0,8% (no Estado de São Paulo) e 5% (em Franca).

Considerando as diversas modalidades de crédito, em dezembro de 2013 em relação ao mesmo mês de 2012, observamos nos dados apresentados na Figura 1 que para a maioria das regiões analisadas ocorreram acréscimos nas operações de crédito para todas as modalidades, exceto para a de Empréstimos e Títulos descontados.

A Figura 1 mostra o crescimento de cada modalidade com relação ao mesmo mês do ano anterior. Analisando as evoluções das séries na figura, percebe-se que o setor que mais se destacou no período foi o imobiliário, sendo o responsável pelas maiores taxas de crescimento na maioria das regiões. Para as cidades de Franca e São José do Rio Preto, o agronegócio apresentou também um crescimento importante no ano de 2013.

**Figura1 - Crédito - Crescimento das modalidades (vs. mesmo mês do ano anterior)**

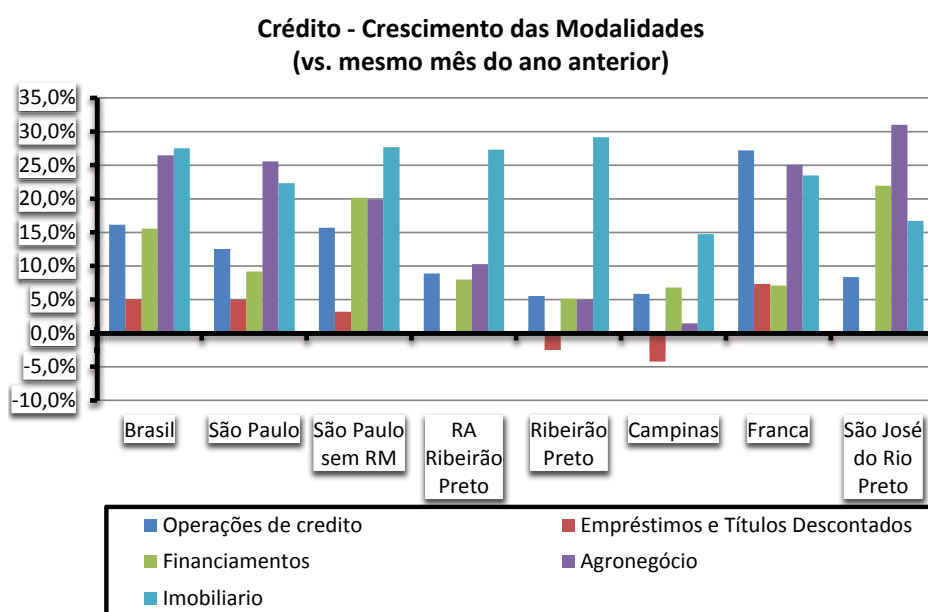

Fonte Banco Central (Estban)



As evoluções das séries apresentadas na Figura 2 focam na taxa de crescimento médio ao longo dos últimos 12 meses (até dezembro de 2013). Aqui, observamos que o país como um todo vem apresentado um leve crescimento da taxa de operações

de crédito durante o período, enquanto Ribeirão Preto vem apresentando uma redução na taxa de crescimento das operações de crédito nos últimos meses. Já Franca e Campinas apresentaram melhoras nessa taxa nos últimos meses do ano.

Figura2 - Operações de crédito em RP e Brasil (Nov.13)

## Variação percentual das operações de crédito (Em 12 meses)

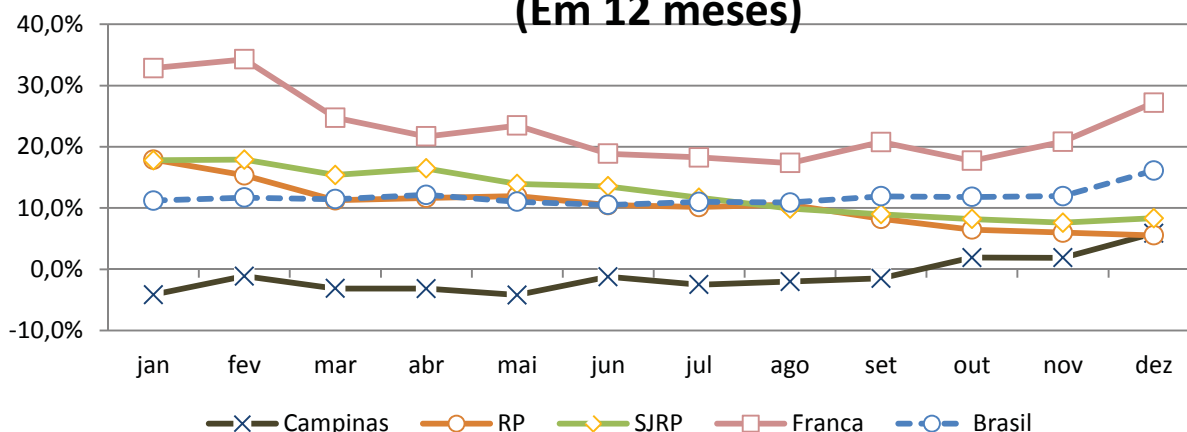

Fonte: Banco Central (Estban)

No acumulado, as operações de crédito vêm aumentando ao longo do ano, com exceção de Campinas que teve uma queda significativa em setembro de 2012 e desde então ainda não recuperou o mesmo estoque de crédito.

Na Tabela 1 estão apresentadas as evoluções do estoque total de crédito para o Brasil, para o município de Ribeirão Preto e para os municípios analisados que mais apresentaram crescimento dessa variável em 2013.



Tabela 1 – Operações de crédito (em milhões)

	Brasil	Estado de São Paulo	Interior de São Paulo	Ribeirão Preto	RARP	Franca	SJRP
jan/13	2.206.187	1.183.764	158.594	14.319	18.017	1.983	4.886
fev/13	2.211.895	1.188.887	156.029	14.151	17.922	2.662	5.761
mar/13	2.263.484	1.217.332	157.107	14.252	18.129	2.701	5.756
abr/13	2.280.300	1.210.060	159.384	14.342	18.246	2.705	5.894
mai/13	2.317.334	1.231.641	161.006	14.508	18.459	2.804	5.911
jun/13	2.355.926	1.258.733	164.032	14.823	18.835	2.879	5.997
jul/13	2.362.889	1.244.134	165.417	14.839	18.888	2.872	5.956
ago/13	2.389.447	1.251.853	169.490	15.033	19.181	2.958	5.975
set/13	2.426.527	1.297.021	171.878	15.140	19.365	3.040	6.084
out/13	2.410.401	1.279.627	173.810	14.978	19.202	3.069	6.106
nov/13	2.455.795	1.314.564	174.702	14.882	19.112	3.202	6.112
dez/13	2.500.914	1.324.616	176.975	15.078	19.374	3.365	6.111

Fonte Banco Central